

GV-LPR e LPR

Reconhecimento de matrículas



Manual do utilizador



Conteúdo

Características do ecrã principal	2
Base de dados de reconhecimento	4
Registos de reconhecimento	4
Base de dados de reconhecimento.....	5
Consulta.....	6
Exportar os registos de reconhecimento	7
Visualização do vídeo de reconhecimento (a ser utilizado com a integração dos sistemas DVR GV)	7
Visualização do vídeo global (a ser utilizado com a integração dos sistemas DVR GV)	8
Prova de marca de água	9
Base de dados de matrículas registadas	10
Adicionar um registo.....	11
Editar um registo.....	12
Apagar registos	12
Executar consultas nos registos.....	12
Ir para a Record.....	13
Imprimir	13
Pré-visualização da impressão	13
Visualizar dados extras	14
Seleccionar tipo de dados para exibição	14

CARACTERÍSTICAS DO ECRÃ PRINCIPAL

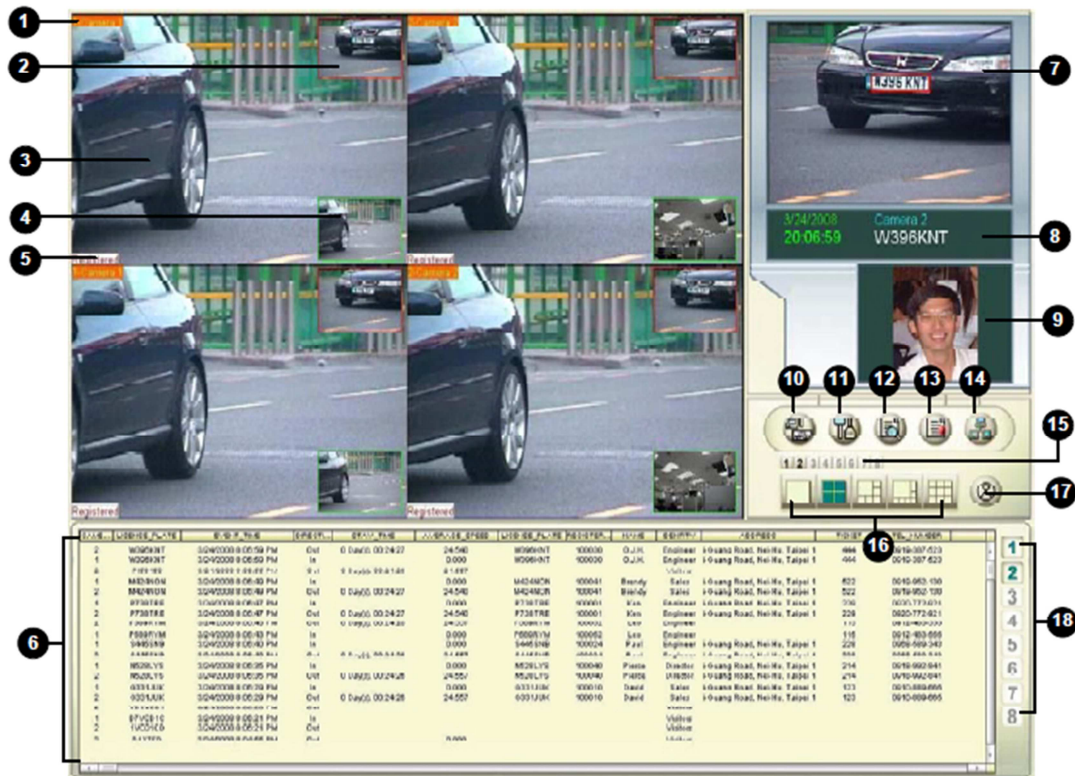

1. Legenda da câmara

Esta rubrica apresenta a legenda da câmara e pode ser modificada. O contador também pode ser mostrado aqui, logo após a legenda da câmara, se estiver activado.

2. Janela de reconhecimento PIP

Esta é uma janela de Imagem em Imagem, que por padrão está desactivado. Quando activado, essa janela mostra, por defeito, as últimas imagens. Pode alterar para mostrar o vídeo ao vivo em vez das imagens. Então, a [Janela principal de Vídeo] altera para mostrar a imagem de reconhecimento.

3. Janela principal de vídeo

Esta janela mostra por defeito o vídeo ao vivo da câmara de reconhecimento. Se a [Janela de reconhecimento PIP] está habilitada, pode ser configurada para mostrar o vídeo ao vivo ou a imagem reconhecida.

4. Visão Global PIP

Esta é uma janela Imagem em Imagem. Por defeito não está activa. Se a visão geral da câmara está configurada para uma faixa, pode activar essa janela para mostrar o vídeo ao vivo da câmara. Pode configurar a Visão Global para capturar a imagem do condutor ou do carro.

5. Estado do reconhecimento

O estado do reconhecimento será mostrado aqui como Registo, Visitantes ou Não reconhecido.

6. Registos de reconhecimento

Esta janela mostra os registos recentes de reconhecimento até 5000 registos. Pode mostrar os detalhes da imagem e do registo relacionado clicando duas vezes sobre o registo.

7. Imagem de reconhecimento

Esta janela mostra as últimas imagens.

8. Resultado do reconhecimento

Esta janela mostra a data, hora, nome da câmara e o resultado do último reconhecimento.

9. Imagem registada

Pode definir a imagem dos condutores ou da imagem global dos veículos como Imagem registada. A imagem será mostrada quando o veículo registado está a ser reconhecido. A função pode ser usada quando a segurança tem preocupações.

10. Iniciar/Parar o reconhecimento

Pode escolher iniciar ou parar uma ou mais faixas de reconhecimento.

11. Configurar o Sistema

Pode configurar o sistema em Configurar o Sistema.

12. Base de Dados de reconhecimento / Base de Dados de matrículas registadas/ Marca de água

É utilizado para o gerir a base de dados de reconhecimento e matrículas

13. Notificações

E / S e atalho de notificação.

14. Rede

Pode seleccionar para criar a conexão do GV-DSP LPR, outro GV-LPRs ou GV-LPR Center para permitir o controlo remoto.

15. Janela de visualização

Pode seleccionar o vídeo ao vivo de uma única pista para visualizá-lo claramente.

16. Layout da janela de visualização

Pode seleccionar para mostrar 1, 4, 6, 8 ou 9 janelas para controlar o vídeo ao vivo das pistas.

17. Versão / Sair / Minimizar

Pode mostrar as informações de versão, seleccionar minimizar ou sair do GV-LPR.

18. Seleção de câmara

Pode seleccionar quais pista ou pistas para ser mostradas no [Registos de reconhecimento].

BASE DE DADOS DE RECONHECIMENTO

Pode usar [Registos de reconhecimento] ou a [Base de dados de reconhecimento] para visualizar os registos de reconhecimento. A base de dados regista a imagem, a câmara, matrícula reconhecida, hora, direcção, etc. Um disco rígido de 80 GB pode gravar cerca de 1 milhão de registos.

REGISTOS DE RECONHECIMENTO

Pode ver os últimos registos de reconhecimento em [Registos de reconhecimento]. As teclas numéricas no lado direito são as opções para que seleccione os registos das câmaras a serem mostradas.

CAME	LICENSE_PLATE	EVENT_TIME	DIRECTI	STAY_TIME	AVERAGE_SPEED	LICENSE_PLATE	REGISTER	NAME	IDENTITY	ADDRESS	TICKET	TEL_NUMBER
2	W996KNT	3/24/2008 8:06:59 PM	Out	0 Day(s), 00:24:27	24.540	W996KNT	100030	O.J.H.	Engineer	I-Guang Road, Nei-Hu, Taipei 1	444	0919-387-523
1	W996KNT	3/24/2008 8:06:59 PM	In	0.000	0.000	W996KNT	100030	O.J.H.	Engineer	I-Guang Road, Nei-Hu, Taipei 1	444	0919-387-523
2	P156450	3/24/2008 8:06:55 PM	Out	0 Day(s), 00:24:26	24.557				Visitors			
1	M424NON	3/24/2008 8:06:49 PM	In	0.000	0.000	M424NON	100041	Brandy	Sales	I-Guang Road, Nei-Hu, Taipei 1	522	0919-952-130
2	M424NON	3/24/2008 8:06:49 PM	Out	0 Day(s), 00:24:27	24.540	M424NON	100041	Brandy	Sales	I-Guang Road, Nei-Hu, Taipei 1	522	0919-952-130
1	P738TRE	3/24/2008 8:06:47 PM	In	0 Day(s), 00:24:27	0.000	P738TRE	100001	Ken	Engineer	I-Guang Road, Nei-Hu, Taipei 1	229	0920-772-921
2	P738TRE	3/24/2008 8:06:47 PM	Out	0 Day(s), 00:24:27	24.540	P738TRE	100001	Ken	Engineer	I-Guang Road, Nei-Hu, Taipei 1	229	0920-772-921
2	P589RYM	3/24/2008 8:06:43 PM	Out	0 Day(s), 00:24:26	24.557	P589RYM	100052	Leo	Engineer		115	0912-483-555
1	P589RYM	3/24/2008 8:06:43 PM	In	0.000	0.000	P589RYM	100052	Leo	Engineer		115	0912-483-555
1	S445SNB	3/24/2008 8:06:40 PM	In	0.000	0.000	S445SNB	100024	Paul	Engineer	I-Guang Road, Nei-Hu, Taipei 1	228	0968-589-342
2	S445SNB	3/24/2008 8:06:40 PM	Out	0 Day(s), 00:24:26	24.557	S445SNB	100024	Paul	Engineer	I-Guang Road, Nei-Hu, Taipei 1	228	0968-589-342
1	N528LYS	3/24/2008 8:06:35 PM	In	0.000	0.000	N528LYS	100040	Pierce	Director	I-Guang Road, Nei-Hu, Taipei 1	214	0918-992-841
2	N528LYS	3/24/2008 8:06:35 PM	Out	0 Day(s), 00:24:26	24.557	N528LYS	100040	Pierce	Director	I-Guang Road, Nei-Hu, Taipei 1	214	0918-992-841
1	G331LUK	3/24/2008 8:06:29 PM	In	0.000	0.000	G331LUK	100010	David	Sales	I-Guang Road, Nei-Hu, Taipei 1	123	0910-889-665
2	G331LUK	3/24/2008 8:06:29 PM	Out	0 Day(s), 00:24:26	24.557	G331LUK	100010	David	Sales	I-Guang Road, Nei-Hu, Taipei 1	123	0910-889-665
2	VD1VCD1	3/24/2008 8:06:28 PM	Out						Visitors			
1	D7VCD1C	3/24/2008 8:06:21 PM	In						Visitors			
2	1VCD1ED	3/24/2008 8:06:21 PM	Out						Visitors			
2	D1X7FD	3/24/2008 8:04:55 PM	Out		0.000				Visitors			

Ao clicar duas vezes em qualquer um dos registos mostrará a [Visualização de Eventos]. Pode obter mais informações da [Visualização de Eventos], como por exemplo, a imagem do veículo ou do condutor. Pode clicar em [Definir imagem como imagem registada], de modo que da próxima vez, quando o veículo for reconhecido, a imagem do veículo registado é mostrada.

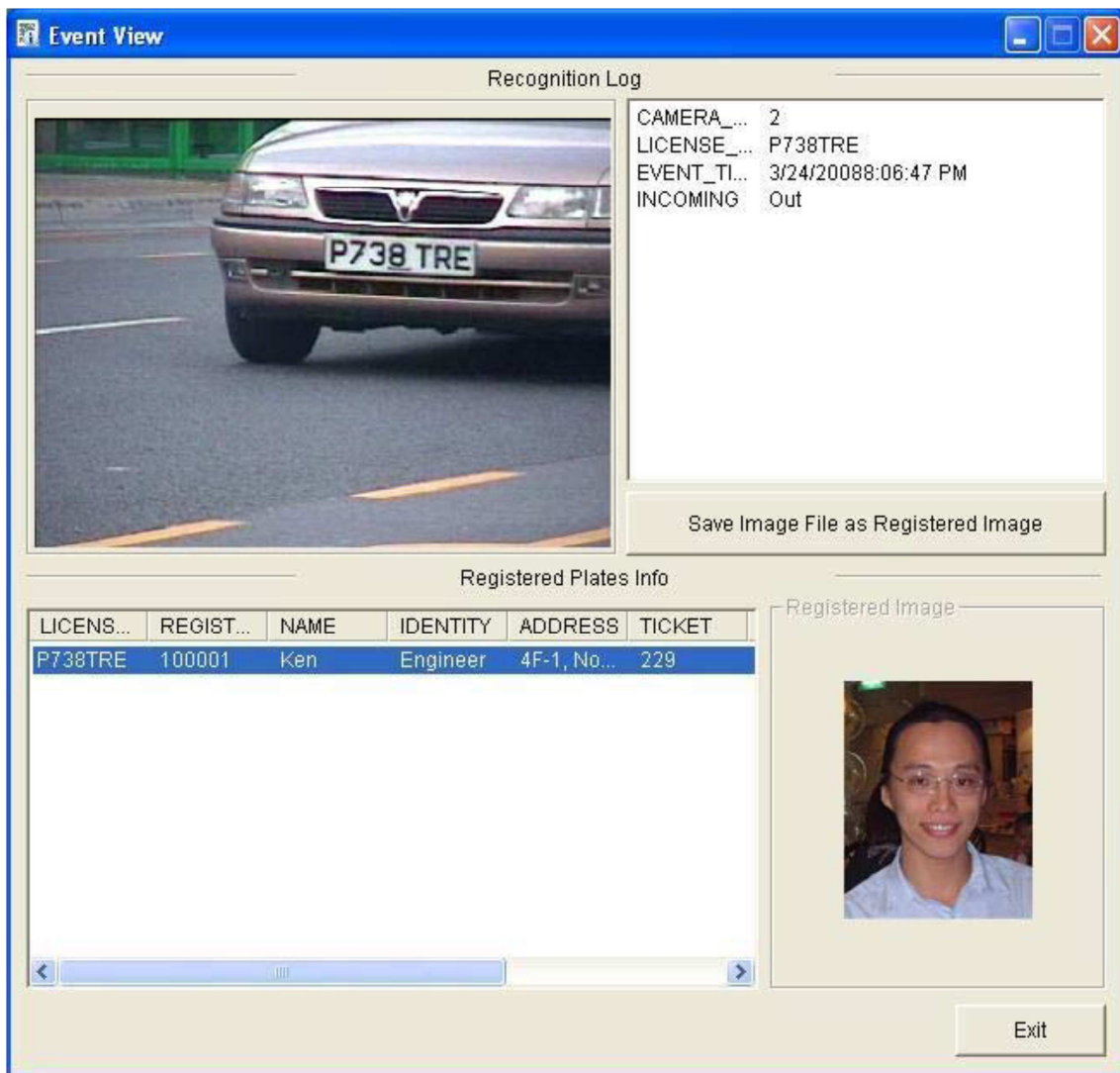

BASE DE DADOS DE RECONHECIMENTO

Pode clicar no botão  [Base de dados de reconhecimento] para visualizar os registos de reconhecimento. A [Base de dados de reconhecimento] fornece funções de [Consulta], [Base de dados aberta], [Apagar registos], [Imprimir] e [Pré visualização de impressão]. Os registos consultados serão mostrados com os itens detalhados e imagem da matrícula, e a imagem da Visão Global da câmara, se estiver configurada.

HOST_NAME	LICENSE_PLATE	CAMERA_NUM	INCOMING	EVENT_TIME	STAY_TIME	AVERAGE_SPEED	IDENTIFY_NUM	ALARM_NUM	EVENT_TRIGGER
TEST71	DVID	2	Outgoing	3/24/2008 7:52:36 PM			Visitors		
TEST71	D1X7FD	2	Outgoing	3/24/2008 8:04:55 PM		0.00	Visitors		
TEST71	1VC01CD	2	Outgoing	3/24/2008 8:06:21 PM			Visitors		
TEST71	D7VCD1C	1	Incoming	3/24/2008 8:06:21 PM			Visitors		
TEST71	VD1VCD1	2	Outgoing	3/24/2008 8:06:28 PM			Visitors		
TEST71	G331JUK	2	Outgoing	3/24/2008 8:06:29 PM	0 Day(s)...	24.56	Registered		
TEST71	G331JUK	1	Incoming	3/24/2008 8:06:29 PM		0.00	Registered		
TEST71	N52RLYS	2	Outgoing	3/24/2008 8:06:35 PM	0 Day(s)...	24.56	Registered		
TEST71	N52RLYS	1	Incoming	3/24/2008 8:06:35 PM		0.00	Registered		
TEST71	S44S8NB	2	Outgoing	3/24/2008 8:06:40 PM	0 Day(s)...	24.56	Registered		
TEST71	S44S8NB	1	Incoming	3/24/2008 8:06:40 PM		0.00	Registered		
TEST71	P589RYM	1	Incoming	3/24/2008 8:06:43 PM		0.00	Registered		
TEST71	P589RYM	2	Outgoing	3/24/2008 8:06:43 PM	0 Day(s)...	24.56	Registered		
TEST71	P738TRE	2	Outgoing	3/24/2008 8:06:47 PM	0 Day(s)...	24.54	Registered		
TEST71	P738TRE	1	Incoming	3/24/2008 8:06:47 PM		0.00	Registered		
TEST71	M424NON	2	Outgoing	3/24/2008 8:06:49 PM	0 Day(s)...	24.54	Registered		
TEST71	M424NON	1	Incoming	3/24/2008 8:06:49 PM		0.00	Registered		
TEST71	P156450	2	Outgoing	3/24/2008 8:06:55 PM	0 Day(s)...	24.56	Visitors		
TEST71	W396KNT	1	Incoming	3/24/2008 8:06:59 PM		0.00	Registered		
TEST71	W396KNT	2	Outgoing	3/24/2008 8:06:59 PM	0 Day(s)...	24.54	Registered		
TEST71	111BL	2	Outgoing	3/24/2008 8:07:01 PM			Visitors		
TEST71	DW11MB	1	Incoming	3/24/2008 8:07:03 PM			Visitors		
TEST71	DW11P	1	Incoming	3/24/2008 8:07:09 PM			Visitors		
TEST71	B103NJJ	2	Outgoing	3/24/2008 8:07:10 PM	0 Day(s)...	24.54	Registered		
TEST71	B103NJJ	1	Incoming	3/24/2008 8:07:10 PM		0.00	Registered		
TEST71	P588LTP	2	Outgoing	3/24/2008 8:07:15 PM			Visitors		

PLATE	G331JUK
REGISTERED_ID	100010
NAME	David
IDENTITY	Sales
ADDRESS	4F-1, No.298, Ruel-G
TICKET	123
TEL_NUM	0910-889-665
E-MAIL	
MEMO	
ACTIVATION_DATE	
EXPIRATION_DATE	
VALID_CAMERA	12

CONSULTA

Pode consultar os registos seleccionando [Câmara], [Matrícula] e o estado do resultado do reconhecimento. As matrículas podem ser pesquisadas em três tipos de modalidades: [Correspondência exacta], [Correspondência parcial] ou [Correspondência]. O modo [Correspondência exata] é o modo mais rápido. Também pode especificar a direcção do veículo, a hora do evento, o tempo de permanência e a velocidade média para realizar consulta de registo.

<input checked="" type="checkbox"/> TEST111		<input checked="" type="checkbox"/> LICENSE_PLATE <input type="text" value="7531"/> <input type="text" value="Partial Match"/>
<input checked="" type="checkbox"/> Camera 1		<input checked="" type="checkbox"/> INCOMING <input type="text" value="Incoming"/>
		EVENT_TIME <input checked="" type="checkbox"/> Start Time <input type="text" value="2/27/2008"/> <input type="text" value="12:00:00 AM"/>
		<input checked="" type="checkbox"/> End Time <input type="text" value="3/28/2008"/> <input type="text" value="6:44:58 PM"/>
STAY_TIME <input checked="" type="checkbox"/> Min value <input type="text" value="1"/> Day(s) <input type="text" value="0"/> Hour(s)		<input checked="" type="checkbox"/> Min value <input type="text" value="0.00"/>
<input checked="" type="checkbox"/> Max value <input type="text" value="10"/> Day(s) <input type="text" value="0"/> Hour(s)		<input checked="" type="checkbox"/> Max value <input type="text" value="300.00"/>
Select sort field <input type="text" value="None"/>		
<input type="button" value="✓"/> <input type="button" value="✗"/>		

EXPORTAR OS REGISTOS DE RECONHECIMENTO

1. Seleccionar os registos a exportar.

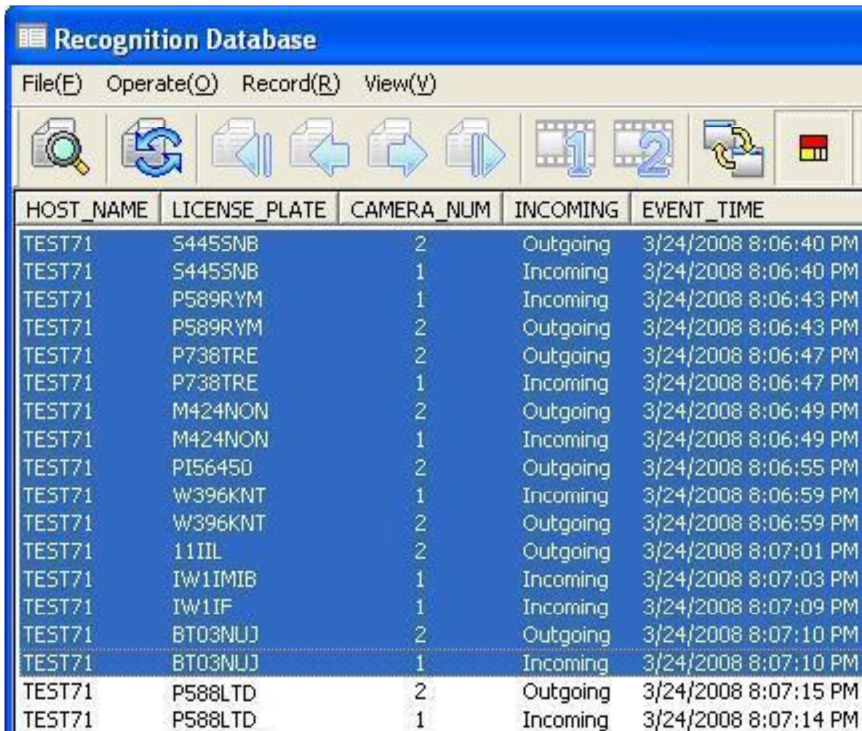

The screenshot shows the 'Recognition Database' application window. The menu bar includes 'File(F)', 'Operate(O)', 'Record(R)', and 'View(V)'. The toolbar contains icons for search, refresh, navigation, and export. The main area displays a table with the following data:

HOST_NAME	LICENSE_PLATE	CAMERA_NUM	INCOMING	EVENT_TIME
TEST71	S4455NB	2	Outgoing	3/24/2008 8:06:40 PM
TEST71	S4455NB	1	Incoming	3/24/2008 8:06:40 PM
TEST71	P589RYM	1	Incoming	3/24/2008 8:06:43 PM
TEST71	P589RYM	2	Outgoing	3/24/2008 8:06:43 PM
TEST71	P738TRE	2	Outgoing	3/24/2008 8:06:47 PM
TEST71	P738TRE	1	Incoming	3/24/2008 8:06:47 PM
TEST71	M424NON	2	Outgoing	3/24/2008 8:06:49 PM
TEST71	M424NON	1	Incoming	3/24/2008 8:06:49 PM
TEST71	PI5645D	2	Outgoing	3/24/2008 8:06:55 PM
TEST71	W396KNT	1	Incoming	3/24/2008 8:06:59 PM
TEST71	W396KNT	2	Outgoing	3/24/2008 8:06:59 PM
TEST71	11IIL	2	Outgoing	3/24/2008 8:07:01 PM
TEST71	IW1IMIB	1	Incoming	3/24/2008 8:07:03 PM
TEST71	IW1IF	1	Incoming	3/24/2008 8:07:09 PM
TEST71	BT03NUJ	2	Outgoing	3/24/2008 8:07:10 PM
TEST71	BT03NUJ	1	Incoming	3/24/2008 8:07:10 PM
TEST71	P588LTD	2	Outgoing	3/24/2008 8:07:15 PM
TEST71	P588LTD	1	Incoming	3/24/2008 8:07:14 PM

2. Clique em [Ficheiro] na barra de menu e seleccione exportar no formato [Microsoft Access] ou [documento HTML].

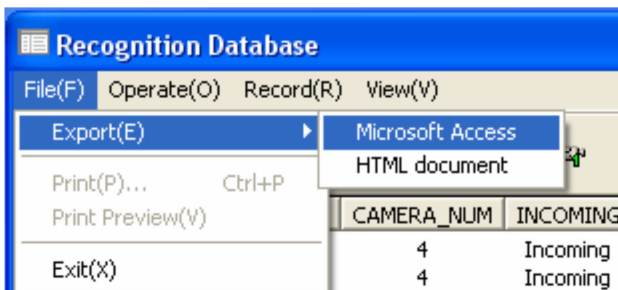

3. Selecciona o destino e introduza o nome do ficheiro.

VISUALIZAÇÃO DO VÍDEO DE RECONHECIMENTO (A SER UTILIZADO COM A INTEGRAÇÃO DOS SISTEMAS DVR GV)



Pode clicar no botão  para iniciar a [Pesquisa rápida] ou [Visualização de eventos] dos sistemas DVR GV para ver o vídeo gravado quando os veículos entram na região de reconhecimento. As características da [Pesquisa rápida] estão listadas abaixo. Para as características do [Visualização de eventos], por favor consulte o Manual do utilizador do sistema Multicam.

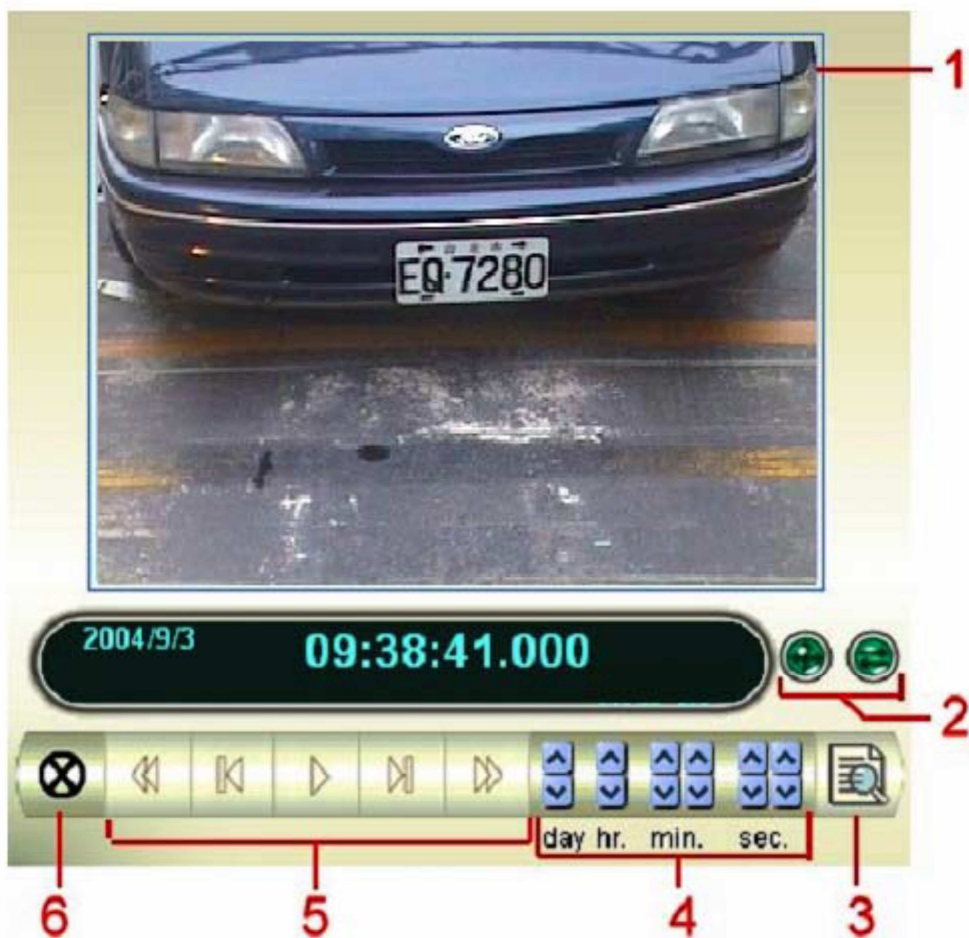

Nº	Nome	Descrição
1	Janela de monitorização	Mostra o vídeo associado ao evento
2	Modo Switch	Clique nestes botões para activar ou desactivar a janela de transacção para alternar entre a visualização 640x480 ou 320x240
3	Visualização de registos	Clique para abrir a aplicação Visualização de registos
4	Período de tempo	Use estes botões para pesquisar um evento em determinado período de tempo
5	Painel de reprodução	Incluí estes bgotões: Reproduzir, Pausa, 10 frames anteriores, Início, 10 frames seguintes e fim
6	Sair	Clique para fechar o ecrã de pesquisa rápida

VISUALIZAÇÃO DO VÍDEO GLOBAL (A SER UTILIZADO COM A INTEGRAÇÃO DOS SISTEMAS DVR GV)



Pode clicar no botão  para [Pesquisa rápida] ou [Visualização de eventos] dos sistemas DVR GV para ver o vídeo global gravado quando os veículos entram na região de reconhecimento

PROVA DE MARCA DE ÁGUA

Sistema GV-LPR oferece uma solução altamente segura para proteger as imagens e vídeo digital contra a alteração ou manipulação não autorizada ou manipulação. Ao adicionar a marca de água permite que todas as imagens gravadas sejam marcadas com imagem permanente e inseparável. Uma vez que a marca d'água é invisível a olho nu, o fluxo de vídeo deve ser activado num programa de verificação marca de água. O programa Water Mark Proof é capaz de verificar o vídeo e a imagem. No GV-LPR, só é utilizada a sua função de verificação da imagem.

1. Para correr o processo de verificação, por favor clique no botão  , em [Base de dados de reconhecimento], e seleccione [Prova de marca de água].

Registered Plates Database







Recognition Database

Watermark Proof

2. Seleccione o ficheiro a verificar.
3. A verificação será mostrada da seguinte forma:



Visão geral da barra:

Botão	Nome	Descrição
	Abrir ficheiro	Clique e seleccione o vídeo ou imagem a ser verificado
	Primeiro nome	Vai para o primeiro frame no ficheiro (apenas em ficheiros de vídeo)
	Reproduzir	Reproduz o ficheiro. (apenas em ficheiros de vídeo)
	Frame anterior	Vai para o frame anterior no ficheiro (apenas em ficheiros de vídeo)
	Frame seguinte	Vai para o frame seguinte no ficheiro (apenas em ficheiros de vídeo)
	Frame anterior com marca de água	Vai para o frame anterior, com marca de água, no ficheiro (apenas em ficheiros de vídeo)
	Frame seguinte com marca de água	Vai para o frame seguinte, com marca de água, no ficheiro (apenas em ficheiros de vídeo)

A Prova de marca de água exhibe o resultado verificado como segue:

Taxa semelhante: Se a imagem não foi adulterada, a soma de verificação exhibe uma taxa de mais de 90%. Caso contrário, uma taxa inferior a 90% será tratada como violada.

Original vs Extraído: O ponto de extracção deve ter o mesmo ícone exibido como o único na secção original. Se não, indica que a imagem pode ter sido alterada.

BASE DE DADOS DE MATRÍCULAS REGISTRADAS

A Base de dados de matrículas registadas é projectada para a correspondência do resultado do reconhecimento. Corresponder para abrir o portão ou corresponder para avisar a polícia é uma aplicação comum.





Ao clicar no botão  em [Base de Dados de reconhecimento / Base de Dados de matrículas registadas/ Marca de água] e, em seguida, seleccionando [Base de dados de matrículas registadas], pode adicionar, editar, consultar, apagar ou imprimir os registos dos veículos registados. Os registos incluem a identificação, de matrícula, nome, identidade, bilhete, número de telefone, endereço, Memo, a imagem do proprietário do veículo ou a descrição do veículo. A imagem será mostrada quando o veículo é reconhecido.

PLATE	REGISTERED_ID	NAME	IDENTITY	ADDRESS	TICKET	TEL_NUM	E-MAIL	MEMO
2C666	100001	Keh	Engineer	4F-1, No.298, Ruei-Guang Road, Nei-Hu, Taipei 114 Taiwan, R.O.C	229	0920-772-921		
UD5332	100002	Ervin	Sales	4F-1, No.298, Ruei-Guang Road, Nei-Hu, Taipei 114 Taiwan, R.O.C	524	0968-155-652		
9726FK	100003	Y.C.Wang	Manager	4F-1, No.298, Ruei-Guang Road, Nei-Hu, Taipei 114 Taiwan, R.O.C	220	0922-775-302		
5N6851	100004	Vincent	Manager	4F-1, No.298, Ruei-Guang Road, Nei-Hu, Taipei 114 Taiwan, R.O.C	102	0912-344-541		
6D943	100005	Bruce	Sales	4F-1, No.298, Ruei-Guang Road, Nei-Hu, Taipei 114 Taiwan, R.O.C	22	0913-312-721		
6329GU	100006	Pacino	Sales	4F-1, No.298, Ruei-Guang Road, Nei-Hu, Taipei 114 Taiwan, R.O.C	525	0939-256-717		
2299FL	100007	Richard	Engineer	4F-1, No.298, Ruei-Guang Road, Nei-Hu, Taipei 114 Taiwan, R.O.C	223	0931-374-368		
3558DB	100008	Joseph	Manager	4F-1, No.298, Ruei-Guang Road, Nei-Hu, Taipei 114 Taiwan, R.O.C	313	0968-077-640		
68599	100009	Howard	Engineer	4F-1, No.298, Ruei-Guang Road, Nei-Hu, Taipei 114 Taiwan, R.O.C	105	0910-007-250		
2B2252	100010	David	Sales	4F-1, No.298, Ruei-Guang Road, Nei-Hu, Taipei 114 Taiwan, R.O.C	123	0910-889-665		
G42610	100011	John	Engineer	4F-1, No.298, Ruei-Guang Road, Nei-Hu, Taipei 114 Taiwan, R.O.C	225	0919-130-918		
EX0069	100012	Mindy	Finance Commissioner	4F-1, No.298, Ruei-Guang Road, Nei-Hu, Taipei 114 Taiwan, R.O.C	613	0917-537-129		
8T9727	100013	Jean	Engineer	4F-1, No.298, Ruei-Guang Road, Nei-Hu, Taipei 114 Taiwan, R.O.C	317	0931-329-550		
7517DV	100014	Winnie	Administrators	4F-1, No.298, Ruei-Guang Road, Nei-Hu, Taipei 114 Taiwan, R.O.C	100	0928-608-714		
EX0586	100015	Marty	Vice Manager	4F-1, No.298, Ruei-Guang Road, Nei-Hu, Taipei 114 Taiwan, R.O.C	519	0939-311-651		
DK2750	100016	Joe	Engineer	4F-1, No.298, Ruei-Guang Road, Nei-Hu, Taipei 114 Taiwan, R.O.C	221	0952-285-419		
6957KD	100017	Winnie Lo	Engineer	4F-1, No.298, Ruei-Guang Road, Nei-Hu, Taipei 114 Taiwan, R.O.C	323	0928-906-282		
3L5825	100018	Allen	Engineer	4F-1, No.298, Ruei-Guang Road, Nei-Hu, Taipei 114 Taiwan, R.O.C	318	0921-992-571		
363MN	100019	Jamei	Sales	4F-1, No.298, Ruei-Guang Road, Nei-Hu, Taipei 114 Taiwan, R.O.C	516	0926-199-878		
8310HY	100020	Ivan	Sales	4F-1, No.298, Ruei-Guang Road, Nei-Hu, Taipei 114 Taiwan, R.O.C	517	0925-533-508		
EE6486	100021	Karl	Engineer	4F-1, No.298, Ruei-Guang Road, Nei-Hu, Taipei 114 Taiwan, R.O.C	227	0952-252-600		
DE8888	100022	Tony	Engineer	4F-1, No.298, Ruei-Guang Road, Nei-Hu, Taipei 114 Taiwan, R.O.C	216	0922-336-707		
3220DU	100023	Willie	Engineer	4F-1, No.298, Ruei-Guang Road, Nei-Hu, Taipei 114 Taiwan, R.O.C	320	0921-589-484		
2F8587	100024	Paul	Engineer	4F-1, No.298, Ruei-Guang Road, Nei-Hu, Taipei 114 Taiwan, R.O.C	228	0968-589-343		
2W9217	100025	Max	Manager	4F-1, No.298, Ruei-Guang Road, Nei-Hu, Taipei 114 Taiwan, R.O.C	513	0939-711-439		
7N7721	100026	Zina	Assistant Manager	4F-1, No.298, Ruei-Guang Road, Nei-Hu, Taipei 114 Taiwan, R.O.C	512	0918-554-322		



ADICIONAR UM REGISTO



Pode adicionar um novo registo clicando no botão . Em seguida, digite cada item do registo. Deve inserir o item [Matrícula] no registo, mas os outros itens são opcionais. Também pode adicionar a imagem do proprietário ou a descrição do veículo para verificação por parte dos vigilantes. Se [DATA_ACTIVAÇÃO] estiver definido, esse registo será activado na data especificada. Se não, o registo será activado quando for adicionado. Se [DATA_EXPIRAÇÃO] estiver definido, o registo irá expirar na data especificada. Se não, o registo não irá expirar.

O item [CÂMARA_VÁLIDA] é usado para seleccionar as câmaras que determinam a validade da matrícula na base de dados. Por exemplo, no local onde foram colocadas oito câmaras estão definidas 8 faixas, a um veículo não é permitido a entrada ou saída através da faixa 3. No campo [CÂMARA_VÁLIDA] deste registo, "1-2-4-5-6-7-8" devem ser definidas para indicar essas câmaras vão reconhecer que este veículo foi registado. Quando a câmara de 3 identifica o veículo, ele será reconhecido como um visitante, em vez de um carro registado. O valor padrão deste campo inclui todas as câmaras.

O item [ALARM_GROUP_ID] item permite que atribua o registo gravado num grupo definido pelo utilizador que será usado como uma lista negra ou lista branca.

Modify record

PLATE	2C666
REGISTERED_ID	100001
NAME	Ken
IDENTITY	Engineer
ADDRESS	4F-1, No.298, Rwei-Guang Road, Nei-Hu, Taipei
TICKET	229
COUNTRY_CODE	
TEL_NUM	0920-772-921
E-MAIL	
PHOTO_PATH	D:\Global\RegisteredImage\C1-2D556.bmp
MEMO	
ACTIVATION_DATE	3/24/2008 12:00:00 AM
EXPIRATION_DATE	4/24/2008 12:00:00 AM
VALID_CAMERA	1-2-3-4-5-6-7-8
ALARM_GROUP_ID	Group 1 - Group 1

PHOTO_PATH



Buttons: [OK] [Cancel]

EDITAR UM REGISTO

Pode editar um registo ao seleccionar um registo e clicar no botão [Editar]



APAGAR REGISTOS

Pode excluir um registo, clicando em [Registo], e, em seguida, seleccionar [Apagar registo].

EXECUTAR CONSULTAS NOS REGISTOS

É também uma boa maneira de usar as Consultas para pesquisar os registos que está à procura. Primeiro, clique no botão [Consulta]



. Depois, pode seleccionar e especificar os critérios diferentes para consulta.

Query

<input checked="" type="checkbox"/> LICENSE_PLATE	<input checked="" type="checkbox"/> ACTIVATION_DATE
OL-1586	Start Time
Full Field	2/25/2008
	12:00:00 AM
<input checked="" type="checkbox"/> NAME	End Time
Johnson	3/ 4/2008
Full Field	11:45:01 AM
<input checked="" type="checkbox"/> TEL_NUMBER	
6176424416	
<input checked="" type="checkbox"/> E-MAIL	
johnson@geovision.com.tw	
Select sort field	
None	

IR PARA A RECORD

Pode ir para o primeiro registo clicando no ícone .

Pode ir para o registo anterior, clicando no ícone .

Pode ir para o próximo registo, clicando no ícone .

Pode ir para o último registo clicando no ícone .

IMPRIMIR

Pode imprimir os registos clicando em [Ficheiro] na barra de menu e seleccionando [Imprimir].

PRÉ-VISUALIZAÇÃO DA IMPRESSÃO

Pode visualizar antes de imprimir os registos clicando em [Ficheiro] na barra de menu e seleccionando [Pré-visualização da impressão].

VISUALIZAR DADOS EXTRAS



Pode clicar no botão [Dados extra] para mostrar informações mais detalhadas sobre o registo seleccionado. Clique nele novamente para voltar à página anterior.

SELECCIONAR TIPO DE DADOS PARA EXIBIÇÃO

Pode clicar em [Ver] na barra de menu e seleccione [Mostrar / Ocultar Campo (s)] para especificar os tipos de dados que deseja exibir na tela.

